

おおさか西

発行所 近畿税理士会西支部 〒550-0021 大阪市西区川口2-7-6 公益社団法人 西納税協会内
発行人 河井 俊幸 編集人 茂見 寛二

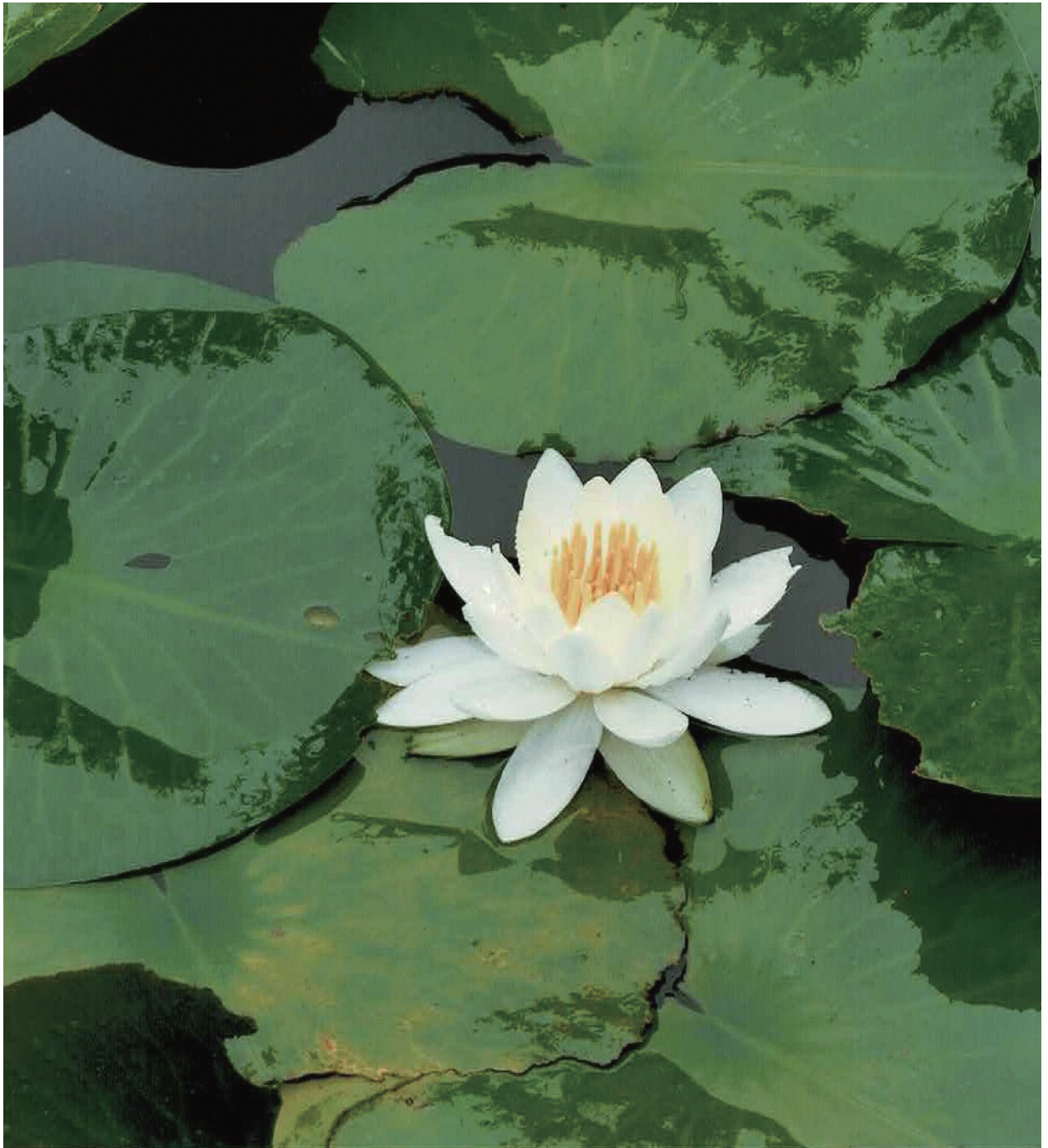

蓮の花(萬福寺) (長畑裕史 会員)

第40回支部定期総会



令和2年6月2日(火)午後3時00分より、ホテル大阪ベイタワーにおいて、第40回定期総会を開催しました。

会員総数338名のうち出席者数は220名(うち委任状出席者数は207名)でした。

本年は新型コロナウイルスの影響により、会場への出席見合わせ、委任状による議決権の行使を要請し、加治佐総務委員長の司会で開会されました。

支部長挨拶の後、議長選任が議場に諮られ、千葉照夫会員が選任され総会の議事にはいりました。

第1号議案(令和元年度事業報告書及び決算書類承認の件)については、各担当副支部長より要点説明があり、続いて書面により監査報告がありました。

その後、質疑応答の後議長は賛否を議場に諮り、

議案は異議なく原案通り可決されました。

第2号議案(令和2年度事業計画案及び収支予算案承認の件)については総務担当の櫻井圭一副支部長より本年度の基本方針の説明、各担当副支部長より要点説明がありました。

その後、質疑応答もなく議長は賛否を議場に諮り、議案は異議なく原案通り可決されました。

第3号議案(支部役員選考委員選任の件)については、総務担当の櫻井圭一副支部長より選考委員候補者の名簿が配布され、候補者選出の経緯について説明があった。

議長はこれを議場に諮ったところ異議なく可決され支部役員選考委員が選任されました。

定期総会の後、恒例の意見交換会は自粛となり、本年度の定期総会は閉会となりました。

目

第40回定期総会	(2)
支部定期総会を終えて	河井 俊幸(3)
西税務署長ごあいさつ	岡田真理子(4)
西税務署転入幹部紹介	(5)
西税務署長 税務雑感	(6)
西税務署からのお知らせ	(7)
新入・転入会員のご紹介	(9)
委員会活動報告	(11)
大阪府・大阪市からのお知らせ	(12)
租税教室	石川 勝彦(13)

次

租税教室	茂見 寛二(14)
うまいもんめぐり	茂見 寛二(14)
会員ひろば	
私の青春「SCREEN FAIRY」を訪ねて	迫部 英一(15)
私のダイエット	大塩 佑(16)
テニスオフ	齊藤 隆示(16)
会員の動き	(17)
写真コーナー	(18)
編集後記	(18)

支部定期総会を終えて



支 部 長

かわ い とし ゆき
河 井 俊 幸

支部会員の先生方におかれましては平素より支部運営に格別のご理解ご協力を賜り厚く御礼申し上げます。第40回支部定期総会を終え、早いもので支部長就任から一年が経過いたしました。会員先生方へのお礼も兼ねて一言ご挨拶申し上げます。

支部長就任後の大きな支部行事である支部旅行が台風直撃の影響で中止を余儀なくされたことに始まり、その代替として3月に企画した日帰り支部旅行も新型コロナウイルス感染拡大により中止されるなど波乱の船出の様相となってしまいました。令和2年度に入りましても緊急事態宣言が発せられる等により感染拡大防止の観点から各種支部行事の開催を見合わせるよう本会からも要請がありました。この結果、会員が集合しての会場研修会の開催は今年度中にわたって中止となり、各種支部行事もその開催が極めて困難な状況となっております。6月2日開催の第40回支部定期総会でも会員先生方の出席を見合わせていただくようお願いしたところ会員先生方の会場出席はなく委任状により議決権を行使いただきました。なお、本会の定期総会においても会員先生方の会場出席はなく委任状による議決権の行使により開催されたところです。

このような状況の下、本会においては各種事業の進め方について抜本的な改革が進行中です。具体的にはZOOM等を活用した役員会等各種会議のリモート開催により各支部から本会へ集合する必要がなくなり、経費の節減や役員の負担軽減等に大きな成果が出ています。また、研修会もライブ配信等により事務所に居ながら研修会が受講できる環境となり仕事との両立が容易になる等の効果があるものと考えられます。

支部においても会員先生方の受講機会の確保を念頭に、研修会のライブ配信等のための環境整備を急いでおります。研修事業としては選択制研修

図書の配付も計画しております。また、税務支援事業におきましてもZOOM等を活用したりモートによる税務相談会場運営の準備を進めております。このように支部運営においても従前の支部行事とは大きく様変わりするかも知れません。支部役員一丸となってこの難局を乗り切り、より良い西支部となるよう頑張っておりますので今しばらくお待ちいただきますようお願い申し上げます。

さて、近年本会においても中小企業支援事業が重点施策となっておりますことはご承知のとおりですが、我々税理士の顧問先である中小零細事業者は新型コロナウイルス感染拡大により疲弊した経済の影響を受けており緊急融資制度や各種補助金・支援金の受給申請手続き等に支援が必要な状況となっております。会員先生方におかれましては中小零細事業者への各種支援のご協力に対しまして厚く御礼申し上げます。これら支援は来年まで続きますので引き続きのご理解ご協力賜りますようお願い申し上げます。

5月に一度終息したかに見えた感染拡大は7月に再び大きな波が現れました。さらに秋から冬に向けて感染症が拡大しやすい季節がやってきます。会員先生方におかれましては引き続き中小零細事業者支援にご尽力いただかなくてはなりません。そのためにも感染症に打ち勝つ体力と気力を維持することが案外重要なのではないかと考えております。ご自愛ください。

結びにあたり、会員の先生方のご健勝とご事業の益々のご繁栄を心より祈念申し上げ、ご挨拶とさせていただきます。





西税務署長

おかだ まりこ
岡田 真理子

ごあいさつ

略 歴	昭和36年	生まれ
	平成23年7月	住吉税務署 総務課長
	平成24年7月	住吉税務署 副署長
	平成26年7月	大阪派遣国税庁監察官 監察官
	平成28年7月	東山税務署 署長
	平成30年7月	局 課税第一部 国税訟務官室 主任訟務官
令和元年7月	局 課税第一部 国税訟務官室 主任訟務官 (総括)	

近畿税理士会西支部会員の先生方におかれましては、ますますご健勝にてご活躍のことと心よりお慶び申し上げます。

私は、この度の定期異動により、西税務署長を拝命いたしました岡田でございます。

西支部会員の先生方には、平素より税務行政に対しまして、深いご理解と格別のご協力を賜り、厚くお礼を申し上げますとともに、新型コロナウイルス感染症に罹患された方や感染拡大により事業、生活等に影響を受けられた方には、心よりお見舞い申し上げます。

さて、最近の税務行政を取り巻く環境は、経済活動のICT化や国際化等が目覚ましく進展する中、昨年10月に消費税率の引上げと軽減税率制度の実施という大きな制度改正を行うなど急速に変化しています。今後もその円滑な実施と制度の定着に向けたきめ細かな対応を求められ、国税の組織は現在、非常に高い緊張感の下で業務を行っている状況にあります。

このような環境の下で、私どもの使命は、「納税者の自発的な納税義務の履行を適正かつ円滑に実現する」ことであり、この使命を果たすためには、税務手続のデジタル化等により「納税者の利便性の向上」に努めるとともに、適正な申告を行った納税者の皆様に不公平感を与えないよう、適正・公平な課税・徴収に努めていくことが、何よりも重要であると考えています。

このためにも、納税者の皆様が自ら正しい申告と納税が行えるよう、国税庁ホームページ等を通

じて役立つ情報を提供していくほか、e-Taxにつきましては、認証手続の簡便化やスマートフォン・タブレットによる電子申告の開始、電子申告の一部義務化や質の高いe-Taxの推進など、引き続き、納税者の皆様の利便性の向上と事務の簡素化・効率化を図るため、より一層の普及・定着に向けた取り組みを行ってまいりたいと考えています。しかし、e-Taxの普及・定着は、先生方のご協力なくして到底成し得るものではありません。是非とも、顧問先を含めたe-Taxの普及・定着に向け、より一層のご協力をお願いいたします。

また、適正な賦課・徴収の観点からは、納税者の権利・利益の保護を図りつつ、悪質な納税者には、組織的に厳正な態度で臨むなど、適正・公平な課税・徴収の実現に取り組んでまいりたいと考えています。

今年の確定申告では、外部会場（スカイビル）での対応も4年目となり、大きな混乱もなく、無事に終わることができました。これもひとえに、先生方のお力添えもあってのことだと考えており、今年度も、周知・広報に積極的に取り組んでまいりたいと考えておりますので、西支部会員の先生方におかれましては、今後とも税務行政の良き理解者として、より一層のご支援を賜りますようよろしくお願い申し上げます。

結びにあたり、先生方のご健勝とご事業のご繁栄、近畿税理士会西支部のますますのご発展を祈念しまして、私のあいさつとさせていただきます。



副署長
ひさつね あきお
久恒 暁央

前任／高松派遣国税庁監察官
監察官



副署長
きど ともあき
木戸 智昭

前任／預金保険機構
上席調査役

西税務署転入幹部紹介



特別国税調査官(法人)
おくだ こうき
奥田 耕貴

前任/浪速税務署
特別国税調査官(法人)



特別国税調査官(法人)
なかがわ としのり
中川 敏則

前任/三木税務署
総務課長



管理運営3統括官
きただて のりひこ
北館 範彦

前任/兵庫税務署
管理運営第2統括官



徴収統括官
おおやま てるお
大山 輝雄

前任/兵庫税務署
徴収統括官



個人1統括官
いやま みちこ
井山 美智子

前任/灘税務署
個人統括官



特別国税調査官(法人)
さわ ふみかず
澤 文一

前任/八尾税務署
特別国税調査官
(法人)



特別国税調査官(法人)
にしお ひとし
西尾 仁志

前任/東大阪税務署
特別国税調査官
(法人)



法人2統括官
うだ しんいち
宇田 進一

前任/局 総務部
人事第一課
任用第1係長



法人4統括官
いけだ みほ
池田 美保

前任/局 調査第一部
国際情報第一課
連絡調整官



法人6統括官
まえだ すみお
前田 純生

前任/八尾税務署
管理運営第3統括官



法人7統括官
ふくい しんすけ
福井 伸介

前任/吉野税務署
法人課税部門
上席



国際税務専門官(法人)
あだち さとし
安立 悟史

前任/局 課税第一課
資料調査第三課
国税税務専門官



連絡調整官(法人特官)
まえだ はじめ
前田 肇

前任/西税務署
法人課税第2部門
上席



連絡調整官(法人)
しもじょう よしただ
下条 圭只

前任/和歌山税務署
総務課
課長補佐

西税務署長 税務雑感



おかだ まりこ
岡田 真理子

皆さん、こんにちは。西税務署長の岡田真理子でございます。

7月の定期異動により、大阪国税局課税第一部訟務官室から、西税務署に参りました。

西署で勤務するのは、初めてでございますが、管内は、鉄鋼、機械工具、家具問屋などの伝統ある地場産業や近年では若者に人気のあるお洒落な雑貨・飲食店などが増えてきている堀江地区もあり、また、交通網の整備に伴い、高層マンションなど住宅地として再開発され、人口が増えているなど、大阪市内では注目度が高く、一番勢いのあるこの西区で仕事ができることを大変、光栄に思っております。

さて、本来ならば、近畿税理士会西支部の皆様方と直接、お目にかかり、お話をさせていただくことになっており、私自身、とても楽しみにしておりましたが、新型ウィルス感染症の影響でこうした書面でのごあいさつとなってしまいました。皆様方と対面できる日が早く来ることを願いつつ、これまで同様、ご支援ご協力をよろしく願いいたします。

はじめに、私のプライベートの自己紹介をさせていただきます。

出身は、奈良県で、現在は県内に住んでおりますが、生まれたのは北九州市、育ったのは大阪（中河内）ですので根っからの“大阪人”だと思っています。

趣味は、日本舞踊を足かけ、12年ほど習っております。毎週、京都先斗町までお稽古に通っております。日本の伝統芸能を身に付けたいと思ったことがきっかけで40代半ばからのスタートでしたが、よい師匠とめぐり逢い、踊っていて楽しい！と思える時間が一番のリフレッシュになっています。

次に本題の「税務雑感」についてです。

私は、昭和56年に大阪国税局に採用され、東住吉税務署所得税部門を振り出しに、税務署は、12署（東住吉、八尾、天王寺、桜井、東大阪、城東、港、東成、富田林、住吉、東山、西）、国税局では、4課室（所得税課、人事第二課、会計課、課税訟務官室）のほか、監察官室にも勤務し、いろいろな業務に携わってきました。

これまでの税務経験で、税務職員には、「気力・体力・知力」が必要だと考えており、前の二つは、多少なりとも自信があったのですが、三つ目の「知力」に関しては、直前の訟務官室で訴訟事務に携わり、法曹界（裁判官や検察官出身の法務局の訟務部付検事）の方々とご一緒に仕事をさせていただく機会を通じて、少しはレベルアップしたのではないかと考えている次第です。

訴訟事件について、皆様方の興味がありそうなお話は、次回に残しておくとして、おそらくあまりご存じのない役職、「育児アドバイザー」という仕事について、ご紹介します。

育児アドバイザーは、平成16年に全国で唯一、大阪国税局で誕生し、以降3年3カ月間だけ存在していた役職で、私は平成18年から2年間、携わっておりました。職務は、税務職員の「育児と仕事の両立」を推進する役割を担っており、育児支援制度の周知や個別相談のほか、特に課題であった男性職員の育児参画に関する管理者の意識改革のための研修や各種ツールの作成などに取り組みました。

その頃から15年近く経った現在の税務の職場では、男性職員のお子さんが生まれることが分かれば、「いつ育児休業を取得する？」と聞くのが当たり前、夫婦が分担して子供の保育所の送り迎えをするのも当然という環境が整っており、この取り組みの初期から携わった私としては、大変うれしく、感慨深いものがあります。

今後は、更にフレックス、テレワークの拡充などにより、男女を問わず、仕事の質と効率性を向上させ、ワークライフバランスを確保できる働き方を進めていくこととなりますが、新型コロナウイルス感染症の流行により、その対応が加速されるのではと考えています。

税務職員は、情報提供などの納税者サービスのほか、税務調査や滞納整理など、厳しい仕事も任務としておりますが、ワークとライフのバランスを取りながら、職務に精励できる職場ですので、就活をされているお知り合いがおられましたら、国税庁HPの採用情報をご紹介いただければと思います。

これまでも、皆様方には、e-Taxや租税教育の推進、確定申告期の円滑な運営などに、多大なるご支援を賜っており、特にコロナ禍においては、申告・納付期限の延長手続きについても関与先へ

的確な対応に当たっていただいているところでございます。

今事務年度は、感染拡大防止の観点から、いろいろな制約があり、これまでと同じような取り組みができないことも多々あるかと思われませんが、このような未曾有の事態だからこそ、皆様と十分協議し、これまで培ってきた連携体制の下、「納税者の利便の向上」と「適正な課税・徴収の実現」に取り組んでいく所存でございますので、なお一層のご理解とご協力を賜りますようお願い申し上げます。

西税務署からのお知らせ

○ダイレクト納付のご利用のすすめ

ダイレクト納付とは、申告書等をe-Taxを利用してデータ送信した場合に、簡単な操作で、届出をした預貯金口座からの振替により、即時又は指定した期日に納付することができる手続です。

平成31年1月4日からは、ダイレクト納付を利用した予納が可能となり、ダイレクト納付の利便性も向上してきておりますので、是非、ご利用ください。



○納税証明書のオンライン請求のすすめ

納税証明書のオンライン請求は、自宅等のパソコンやスマートフォン、タブレット端末からオンラインで請求でき、自宅等への郵送又は税務署窓口での受取りの場合は、電子証明書やICカードリーダーが不要です。

納税証明書をオンラインで事前に請求することで、書面での請求に比べ、証明書発行までの待ち時間が短くなる上に、手数料も安く(400円→370円)なりますので、是非、ご利用ください。

○QRコードを利用したコンビニ納付について

納付額が30万円以下の場合に、自宅等において、確定申告書等作成コーナー又は国税庁ホームページより、納付に必要な情報(氏名や税額など)を格納した「QRコード」が作成可能となり、当該「QRコード」を、コンビニ(ローソン、ナチュラルローソン、ミニストップ及びファミリーマートで利用可能)に設置されているキオスク端末に読み取らせて出力したバーコード(納付書)により、レジで納付することができます。

これまでのようにコンビニ納付用バーコード付納付書を受け取りに、税務署へお越しいただく必要はありません。

○新型コロナウイルス感染症の影響により納税が困難な方へ

(1)税務署に申請することにより納税が猶予されます。

一時の納税により、事業の継続・生活維持困難にするおそれがあると認められるなど、一定の要件を満たす場合には、猶予が認められると、①原則として1年間納税が猶予されます(資力に応じて分割納付となります。)。②猶予期間中の延滞税が軽減されます。(通常 年8.9%→軽減後 年1.6%)

(2)収入が概ね2割以上減少している方には、更に有利な特例があります。

・以下の、①、②のいずれも満たす方が特例の対象となります。

①令和2年2月以降の任意の期間（1か月以上）において、事業等にかかる収入が前年同期に比べて概ね20%以上減少していること。

②一時に納税することが困難であること

・納付すべき国税の納期限までに申請書の提出が必要です。

・令和2年2月1日から同3年2月1日までに納期限が到来する国税が対象です。

まずは、「国税局猶予相談センター」へ電話でお早めにご相談ください。

【受付時間】 8：30～17：00（土日祝除く） 【電話番号】 0120-527-363

○改正法人税法等説明会の開催について

全国統一で開催中止となっています。

○決算期別説明会の開催について

現在のところ開催未定です。

○年末調整説明会の開催について

全国統一で開催中止となっています。

○租税教室の開催について

令和2年7月21日、大阪市立花乃井中学校の3年生約190人を対象に、近畿税理士会西支部の茂見寛二税理士を講師とした、租税教室を開催しました。

当日は、税金の使い道や、税金の仕組み、選挙の重要性、また税理士について、解説をいただきました。

また、授業を終えて「税の大切さや、仕組みを学び、ちゃんと税金を払おうと思う。」等の、声が多数寄せられ、大変有意義な租税教室となりました。

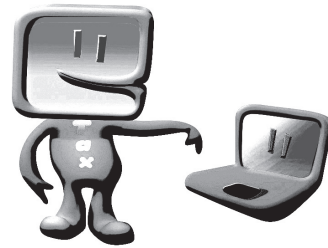

ゆとりをもって「第二の人生」を送るために「阪奈積立年金制度」をぜひ、ご活用ください

大阪・奈良税理士協同組合は……
スケールメリットを生かした事業を行い、その収益を組合員の皆様へ還元しています。

税理士及び
その従業員が
加入できる
拠出型企業年金保険です

満71歳
まで加入
できます

- ◇月 払 い…1口5千円で2口以上
- ◇一 時 払 い…月払いに加えて
1口10万円で500口まで
- ◇加 入 月… $\frac{1}{4}$ 、 $\frac{1}{2}$ 、 $\frac{3}{4}$ 、 $\frac{1}{2}$ 、 $\frac{1}{4}$ 、 $\frac{1}{2}$ 年6回



■制度の特色

- ①計画的な老後生活設計
- ②掛金は口数制で自由に設定
- ③年金開始時期は自由に設定
- ④年金種類は年金開始時に自由選択
- ⑤一時金の受取りも可能
- ⑥掛金払込期間中の脱退でも給付

引受保険会社 日本生命(事務幹事) 第一生命
明治安田生命 住友生命 富国生命
問合せ先 阪奈税協 事務局
TEL.06-6941-6888



大阪・奈良税理士協同組合

〒540-0012 大阪市中央区谷町1-5-4(近畿税理士会館11F)
TEL.(06)6941-6888/FAX.(06)6947-2800 URL : <http://www.hanna-zeikyo.jp>

新入・転入会員です、よろしくお願ひします。



氏名 ^{でん}田 ^{ゆういちろう}雄一郎
生年月日 昭和62年6月22日
出身地 大阪府
血液型 A型
事務所 西区立売堀1-4-12
立売堀スクエア8F40号
TEL 06-6586-6745

経歴 神戸大学理学部物理学科卒
趣味 ものづくり
信条 会って話す。それが大事
一言 コロナがまだまだ落ち着きませんが、希望をもって頑張りましょう。



氏名 ^{なか}中 ^い井 ^{さか}賢 ^き木
生年月日 昭和48年12月25日
出身地 大阪府
血液型 O型
事務所 西区立売堀2-5-41
合田ビル308号室
TEL 06-6110-7055

経歴 平成8年4月 国税専門官26期採用
主に法人税に関する事務に従事し
令和元年7月10日 西成税務署 法人課税
第1部門総括上席を最後に退官
令和元年12月18日 税理士登録
趣味 釣り、アクアリウム
信条 人生を楽しむ
一言 税理士として、誇りの持てるような仕事ができるよう精進してまいります。皆様、どうぞよろしくお願ひ申し上げます。

氏名 ^{おか}岡 ^{もと}本 ^{ただし}匡
生年月日 昭和50年8月9日
出身地 大阪府
血液型 AB型
事務所 西区北堀江1-5-2 四ツ橋新興産ビル4F
TEL 06-6532-1141
経歴 大学卒
趣味 プログラミング・システム開発
信条 自利利他
一言 若輩者ですがよろしくお願ひ致します。



氏名 ^{さわ}澤 ^へ邊 ^{しん}真 ^{いち}一
生年月日 昭和49年7月30日
出身地 大阪府
血液型 A型
事務所 西区江戸堀2-1-1
江戸堀センタービルB1F29号
TEL 090-9697-5667

経歴 大学卒業後に会計事務所に就職。
2019年(平成31年)2月21日に税理士登録
(所属税理士)。
2020年(令和2年)1月22日に登録変更
(開業税理士)。
趣味 読書、フットサル
信条 説明を尽くし、選択肢を提示すること。
一言 若輩ではありますが、税理士に対する期待に応えるべく、精進して参りたいと思ひます。

氏名 ^{かた}片 ^{おか}岡 ^{つとむ}方
生年月日 昭和60年10月1日
出身地 兵庫県
血液型 O型
事務所 西区江戸堀2-1-1
江戸堀センタービルB1F
TEL 06-6445-5877
経歴 20歳から受験勉強を始め、24歳で官報合格
3年間資格の大原で講師を経験し、7年間の
税理士法人勤務後R2.2/27に独立開業
趣味 新規顧客獲得
信条 やる気と我慢強さはすべてを克服する。
一言 よろしくお願ひします。





氏 名 ^き ^{むら} ^{りゅう} ^や 木 村 龍 弥
 生年月日 昭和62年6月6日
 出身地 京都府
 血液型 O型
 事務所 西区西本町1-11-1 605
 T E L 06-6568-9833

経 歴 大阪にて会計事務所勤務10年 (2か所)
 趣 味 野球観戦
 信 条 今は特にないので、これから作ります。
 一 言 よろしくお願ひ申し上げます。

氏 名 ^は ^{しば} ^{さとし} 羽 柴 哲
 生年月日 昭和49年11月13日
 出身地 京都府
 血液型 A型
 事務所 西区京町堀1-4-16 センチュリービル8階
 T E L 06-6448-2282

経 歴 一般企業経て税理士業界へ
 元TAC講師
 趣 味 飲食店巡り
 信 条 中立の立場での申告
 一 言 よろしくお願ひします。



氏 名 ^{やま} ^{もと} ^{りょう} 山 本 亮
 生年月日 平成元年8月3日
 出身地 大阪府
 血液型 O型
 事務所 西区京町堀3-9-11-1401
 T E L 080-5330-5743

経 歴 京都大学経済学部→あずさ監査法人(大阪)
 →現職
 趣 味 ストリートダンス・食べ飲み歩き
 信 条 自分の頭で考える
 一 言 皆様に気軽に会ひできないのが残念ですが、西区を盛り上げていきたいです。よろしくお願ひします！

氏 名 ^こ ^{なか} ^{ひろ} ^{ゆき} 小 中 弘 幸
 生年月日 昭和51年11月5日
 出身地 兵庫県
 血液型 A型
 事務所 西区立売堀3-6-6
 T E L 06-6532-2370

経 歴 金融機関・証券会社・コンサルティング会社・会計事務所
 趣 味 食べ歩き
 信 条 誠実
 一 言 お世話になります。今後ともよろしくお願ひします



氏 名 ^{にし} ^{おか} ^{けんいちろう} 西 岡 謙 一 郎
 生年月日 昭和60年10月11日
 出身地 岡山県
 血液型 A型
 事務所 西区西本町1-7-1
 信濃橋FJビル6F
 T E L 06-6534-5806

経 歴 京都産業大学卒、卒業後、東大阪市の会計事務所に勤務
 趣 味 料理、お酒を飲むこと
 信 条 人に親切にする
 一 言 税理士としてはまだまだ未熟ですが、地域に貢献できるよう頑張っていきたいと思っております。ご指導ご鞭撻のほど、宜しくお願ひいたします。



氏 名 ^{おり} ^た ^{みつお} 織 田 三 津 雄
 生年月日 昭和57年1月14日
 出身地 大阪府
 血液型 A型
 事務所 西区北堀江1-5-2
 四ツ橋新興産ビル12階11号室
 T E L 06-6459-9868

経 歴 京都外国語大学卒業
 趣 味 読書、筋トレ、ゴルフ
 信 条 感謝とチャレンジの精神を忘れず人生を過ごす
 一 言 若輩者ですが、宜しくお願ひ致します。



氏名 せん だい よし のり
千代整了

生年月日 昭和58年10月27日

出身地 兵庫県

血液型 A型

事務所 西区千代崎1-27-10-701

TEL 06-7162-7011

経歴 専門学校卒、税理士歴9年目

趣味 バスケットボール

信条 1つ1つ

一言 諸先輩方に負けないよう頑張ります。



委員会活動報告

(令和元年12月～令和2年7月)

総務委員会

1. 10 新春講演会と意見交換会
4. 2 第1回正副支部長委員長会
4. 16 第2回正副支部長委員長会
4. 28 第1回役員会
4. 28 第1回相談役会
5. 13 第40回支部定期総会議案書発送
6. 2 第40回支部定期総会
- 12~7月 西税務署玄関前の会員名札版の整備

財務委員会

3. 25 令和元年度決算準備
令和2年度予算案作成
第40回支部定期総会議案書作成
- 12~3月 支部会費未納者に対し督促
4. 6 令和2年度支部会費納入のお願い文書発送
5. 20 令和元年度税務支援に関する謝金振込
- 4~7月 支部会費納入状況の確認と未納者に対し督促

研修委員会

12. 4 第7回支部研修会 (ビデオ研修会)
1. 20 第8回支部研修会
3. 30 第9回支部研修会 (新型コロナウイルス感染症拡大防止のため中止)
5. 1 第1回支部研修会 (新型コロナウイルス感染症拡大防止のため中止)
5. 22 研修図書配付

綱紀監察委員会

12. 10 税理士証票定期交換未済者に対する実態確認調査
12. 20 税理士証票定期交換未済者に対する実態確認調査

広報委員会

12. 9 支部会報第102号の校正
12. 13 支部会報第102号の再校正
12. 26 支部会報第102号の発送
3. 19 支部会報第103号の紙面構成と原稿依頼
7. 2 支部会報第103号の紙面構成と原稿依頼
7. 10 号外号の発行
7. 28 支部会報第103号の原稿収集と紙面割付

厚生委員会

12. 5 支部ボウリング大会 (ボウリング大会及び懇親会)
3. 13 マスク配布 (新型コロナウイルス対策として)
3. 28 日帰り支部旅行 (亀岡・京都方面)
※新型コロナウイルスのため中止

税務支援対策委員会

12. 10 公益社団法人西納税協会個人部会正副支部長会議
1. 20 西納税貯蓄組合連合会組合長会議及び公益社団法人西納税協会個人部会支部長会議
4. 30 支部税対担当者会議 中止
- 12~7月 各種税務支援事業に派遣する税理士の選定

情報化対策委員会

12. 2 「税理士事務所及び関与先の事務や管理の合理化に役立つシステムを紹介する研修会」
1. 29 「国税庁ホームページ『確定申告書等作成コーナー』を活用した電子申告研修会」
(インターネット・ライブ配信)
- 12~7月 支部ホームページ及び会員名簿の更新

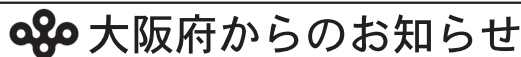

地方税共通納税システムをご利用ください!

すべての都道府県、市区町村へ、自宅や職場のパソコンから電子納税できる地方税共通納税システムを利用することにより、複数の地方公共団体へ一括して電子納税ができます。

- 1 納税できる税金の種類
法人道府県民税、法人事業税、地方法人特別税、法人市町村民税、事業所税、個人住民税（特別徴収分、退職所得分）
- 2 地方税共通納税システムのメリット
 - (1) 全地方公共団体へ電子納税ができます。
 - (2) ダイレクト納付(※)ができます。
 - (3) 金融機関窓口等へのお出かけが不要となります。
 - (4) 電子納税で納付事務の負担が軽減されます。
 - (5) 手数料は無料です。

※ダイレクト納付とは、事前に登録した金融機関口座を指定して、直接税金を納付する方式です。インターネットバンキングの契約が不要で、代理人に依頼して納税することもできます。

◆地方税共通納税システムの詳細については、eLTAXホームページをご覧ください。

エルタックス 

大阪市弁天町市税事務所からののお知らせ

市税に関する新型コロナウイルス感染症関連情報

市税に関する手続き等につきましては、新型コロナウイルス感染症の影響等をふまえて、市税関係証明書の交付手数料の免除や納税の猶予などさまざまな対応をしています。

詳細については、大阪市のホームページからご確認ください。

大阪市 市税 コロナ 

市税の納付には安全・確実・便利な口座振替・自動振込をご利用ください

弁天町市税事務所では、市税を納期限内に確実に納付いただくために、口座振替・自動振込の利用勧奨の取り組みを行っています。

口座振替・自動払込は

- ・現金を持ち歩く必要がなく、**安全**です。
- ・うっかり納め忘れる心配がなく、納付が**確実**です。
- ・金融機関等へ出かける手間がいらず、お忙しい方には**便利**です。

また、省資源化、経費削減にもつながりますので、ご協力をお願いします。



○口座振替・自動振込の利用申込手続き

【申込み可能な市税】個人市・府民税（普通徴収）、固定資産税・都市計画税（土地・家屋）、固定資産税（償却資産）

・「申込書（紙）」によるお手続き

「大阪市徴収金口座振替依頼書・自動払込利用申込書兼廃止届書」または「大阪市徴収金口座振替依頼書」に必要事項をご記入・押印のうえ取扱金融機関の窓口にてお手続きください。詳細については、大阪市ホームページからご確認ください。

・「Web口座振替受付サービス」によるお手続き

パソコン・スマートフォン・タブレット端末からインターネットを利用して、24時間いつでも申込みができます。

このサービスを利用することにより、金融機関窓口に向く必要がなく、記入や押印も不要です。

対応金融機関などについては、大阪市ホームページからご確認ください。

大阪市 市税 口座振替 

租 税 教 室

いし かわ かつ ひこ
石 川 勝 彦

令和2年1月28日午後1時25分から2時15分までと午後2時25分から3時15分までの2回、大阪市立西高等学校で高校1年生2クラスを対象として租税教室の講師をさせていただきました。

一般向けのセミナーや勉強会などは普段行っているのですが、高校生に対しては初めてでしたので、少し緊張しながらスタートしました。内容としては最初に税金の話と実務の話織り交ぜて話をし、最後の15分ぐらい質問の時間をとって1つ1つの話に時間をかけないようにしました。

より興味を持ってもらうため、いくつかネタを仕込んでいったんですが、一向に笑いが起きずかなり苦戦し、今まで出たことがないところまで汗をかきました。そのなかで一番興味を持ってもらったのが、何気なく言った税理士を目指すきっかけとなった妻との馴れ初めだったのが以外でした。

これからの社会を担っていく高校生に対して話をすることは非常にやりがいがありましたし、勉強にもなりました。今後の機会に備えて、もっと興味を持ってもらえるよう、また爆笑を起こせるよう話術を磨きたいと思います。



西支部のみなさん、突然ですが・・・ 介護の現実をご存知ですか？



こんなにかかる！介護の費用

一時費用だけで

平均 **80万円**
(自宅の増改築や介護用品の購入)

月々の費用

平均 **7.9万円**
(公的介護保険サービスの自己負担費用を含む)

どのくらいの期間が必要？

介護期間

平均 **4年11ヵ月**

生命保険文化センター「生命保険に関する全国実態調査」平成27年度

要介護状態になった人の3割以上が「ある日突然」型です。(脳血管疾患や転倒・骨折など)
あなたやあなたの大切な家族に「ある日突然」が訪れたら・・・

介護の備えは日本税理士共済会の「団体介護保障」で！

**税理士
業界初！**

加入者特典

加入資格／税理士本人と配偶者、親介護特約をつければ税理士本人の実父母も保障。
新規加入は70歳まで(継続更新は80歳まで)、親は85歳まで。
保障内容／要介護2以上で本人・配偶者400万円、親特約100万円の生活介護保険金。

日本税理士共済会の既加入会員には、「介護一時金100万円」が自動付帯。

にちぜいきょうさい
日本税理士共済会

電話 (03)5740-0321 FAX (03)5740-0323

e-mail jim@zeirishikyosai.com

〒141-0032 東京都品川区大崎1丁目11番8号 日本税理士会館5F

詳しい資料のご請求・お問合せは、お気軽にお電話ください。ホームページはこちら → <http://www.zeirishikyosai.com>

租 税 教 室

しげ み かん じ
茂 見 寛 二

令和2年7月21日(火)大阪市立花乃井中学校の租税教室に講師として参加させて頂きました。体育館にて3年生189名に午後1時30分から40分間税金にまつわる話をさせて頂きました。当日は梅雨の中休みにあたり体育館内は非常に暑く熱中症などが心配されましたが各自水分補給をしながら無事に終わることが出来ました。

今回はコロナ禍の最中ということもあり「密」を避けるため、一億円のジュラルミンケース（もちろんレプリカ！）の展示や税金のゲームは差し控えて冊子を使った説明が中心になってしまいましたが、生徒さん達には熱心に集中して頂けたように感じました。授業の内容としては公共事業を

充実させるためにも税金が必要であることや税金は広く公平に集められるように考えられていること、18歳になって選挙権が付与されると今後は自分達が参加して税金の集め方や使い方を決めていく必要があることなどを話させて頂きました。

夏休みの課題に「税の作文」があるそうなので今回の租税教室の内容が少しでも役に立てばと思います。



う ま い も ん め ぐ り

【店名他】

ピザ・サントロペ西店（配達・テイクアウト専門）
大阪市西区新町1-11-9-1F
電 話：06-6537-0505
営業時間：11時00分～23時00分
（23時00分まで受付可）



【紹介者】 茂見寛二会員

【おすすめポイント】

事務所の目と鼻の先（約10M）なのでテイクアウトしか利用したことがありません。テイクアウトは20%OFFなので値頃感充分です。



おすすめのピザは“マルゲリータdeサントロペのクリスピー生地(写真)”です。昔本場ナポリで食べたマルゲリータを彷彿させる美味しさです。味で迷ったら2種類のピザをお好みで組み合わせるハーフ&ハーフも選べます。

サイズは大人2人ならMサイズで十分でしょう。

あなたのお勧めのお店をご紹介ください。

会場のつぼ

私の青春

「SCREEN FAIRYを訪ねて」

—*—*—*—*—*—*—*—*—*—
 さこ べ えい いち
 迫 部 英 一



レマン湖はスイスの宝石とされています。

レマン湖は湖畔に暮らす人々にとっては重要な交通手段で、ジェット噴水（写真1）は有名。ジュ



ネーブからレマン湖を北東へ50km行った所にあるモルジュは人口2万人の街で、モルジュにはサヴォイア家の城等の歴史的建造物が沢山残っています。モルジュの郊外にスクリーンの妖精と称されたかつての大女優の家があります。「ローマの休日」「麗わしのサブリーナ」等で、世界中を虜にした女優と言えば「オードリー・ヘップバーン」ですね。私は青春時代、彼女の大ファンでした。1989年（平成元年）に女優を引退した彼女は、晩年をこの家（写真2）で過ごしました。家は20mくらいに細長く、屋根には3つの煙突らしきものがあり、窓の色は水色で、玄関付近は緩やかな階段になっていて、ベコニアの花が咲き、玄関



の両サイドにはピンクのバラの花が咲いていて大変きれいでした。家の中央にはパーキングらしき石畳があり、右側は庭園です。モルジュの郊外にはヘップバーンのよく通った店があります。チョコレート専門店マイヤーです。

ヨーロッパに来た時は飲み物として広まったチョコレートですが、やがて19世紀初頭にスイスで世界初の「固形チョコレート」が誕生しました。以来スイスの重要な産業となりました。スイスの人は世界一のチョコ好きで、一人当たりの年間消費量は12kgで、日本のそれに比較すると6倍です。マイヤーの人気チョコは、4個入りチョコで、「オードリー」（写真3）といい、売上げの一部は、彼女が生前設立した子供基金に寄付されます。



さて、私の青春時代は彼女の映画に魅了され、生きていればその魅力を見極めることができたのですが、今や伝説となってしまいました。彼女は、清く、正しく、美しく、まるで宝塚の決まり文句のように、話し方、歩き方、装い、振る舞いなど、すべてが美しく、輝きを放っていました。彼女はスターになるべくしてなったのではないのでしょうか。

「ローマの休日」のLAST SCENEは感動です。ANN王女の記者会見の席で記者が“Which of the cities visited did Your Highness enjoy the most?”（一番お気に召した訪問地は）Ann 王女は“Each in its own way was --- unforgettable. It would be difficult to---Rome! By all means, Rome! I will cherish my visit here in memory, as long as I live.”（いづこもそれぞれ忘れがたく決めかねますが---ローマです。なんと申しまでもローマです。この地を訪れたことを思い出として一生大切にします）私もモルジュを訪れたことを一生の思い出として、大切な青春の一ページとします。

私のダイエット

— * — * — * — * — * — * —
 おお しお ゆう
 大 塩 佑



福井県出身34歳、西区在住です。よろしくお願
 いします。

私は食べ歩きが好きで1人でも飲みに行きます。
 注力分野は「中華」「とんかつ」「鰻」といったと
 ころです。私は2019年6月に独立開業しましたが、
 前職では長時間勤務だったので、食生活(食べるも
 の、時間)が崩れて一気に体重が増えました。25
 歳のとき、62キロだった体重は今年12月末時点
 で78キロまで増加しました。そろそろやばいよな
 ーと思っていたので、一念発起して年初よりダイ
 エットに取り組むことに。運動、食生活改善を組
 み合わせて6月末に78キロ→70キロを目標としま
 した。

設定したルールは、週2回のパーソナルトレ
 ニング(四ツ橋REAL)、食事はたんぱく質を体
 重の2倍のグラム数(78キロなので150g/日)、
 脂質20g/日、水分2ℓを目安に設定。

仕事に支障が出るのもダメなので、会食は例
 外としてOKとしました。但しダイエット期間中
 であることは周りに表明していたので、注文するメ
 ニューを配慮してくれたりはしました。この期間
 は数値管理しやすいコンビニ食をメインとするこ
 とにしました。今のコンビニはメニューも豊富で
 ダイエットにはありがたいですね。摂取カロリ
 ーはあまり気にしていませんでしたので脂質が少
 ない和菓子(大福、羊羹、最中)は重宝していま
 した。

これだけやれば当然痩せるので3月末までに体
 重は78→72キロまでダウン。順調に目標達成す
 ると思いきや、これ以降コロナの影響が拡大し、
 生活環境が一変。ジムにいけなくなり、食事も普
 通にとるようになってしまい、6月末時点74キロ、
 ミッション未達成でフィニッシュ。「コロナの影
 響により」というよく聞く決まり文句。このよう
 に、全然関係ないのに都合よく取り組みを頓挫さ
 せるような言い訳にも使えてしまうもんです。本
 当の原因はどこにあるのか、考えねばなりません、
 自戒の念を込めて。さて、いつから再開しようかな。

テニスオフ

— * — * — * — * — * — * —
 さい とう たか し
 齊 藤 隆 示



趣味と健康を兼ねて、毎週テニスに行っている。
 ご存じの方もいらっしゃるが、「テニスオフ」な
 るネットサイトがあり、ここに登録すれば、知ら
 ない人とテニスを楽しむことができます。

インターネットを通じて知り合った仲間と実際
 に会うことを「オフライン」とか「オフ」と言う
 ようです。「テニスオフ」は仲間と実際に会って
 テニスすることを指します。

私もこのサイトを利用し、「主催者」になつた
 り「参加者」になつたりして大いに利用させてい
 ただいています。コートは確保したものの「人数
 が足りない」時に、ネットに募集を出し、参加者
 を募るわけです。私の場合、参加条件をほとんど
 つけていないので、老若男女でいろいろな方が集
 まります。最近、大阪市内にいる外国籍の方も
 参加されるようになりました。中国人はもとより
 ベトナム人も参加されびっくりしました。時々、
 美形なプレイヤーが参加すると、テンションがあ
 がり頑張りすぎて、倒れる老人もいます。

技術やレベルの差はあれ、初めての人とプレイ
 することは、本当に楽しいと感じます。年齢が上
 がるにつれ、人間関係が作りづらくなるので、こ
 のようなネットサービスが、新しいコミュニティ
 を形成していくのではないかと感じます。

ゲームの休憩中に、初対面の人と世間話をする
 ことで、社会の視野も広がります。最近、参加さ
 れた方で「関西電気保安協会」に勤務されている
 方がいました。テレビのCMでおなじみでしたが、
 本当の社員さんに会ったのは初めてでした。テニ
 スオフは「守秘義務」もありませんので、気楽に
 話せます。ネット時代の新しい生活様式だと思います。



会員の動き

令和元年12月1日～令和2年7月31日

◎新入・転入しました。よろしくお願ひします。

入会日	登録番号	氏名	区分	事務所所在地	電話番号	FAX番号	備考
元.12.18	142489	中井賢木	入会	西区立売堀2-5-41 合田ビル308号室	6110-7055		
2.01.08	140132	澤邊真一	転入	西区江戸堀2-1-1 江戸堀センタービルB1F29号	090-9697-5667		八尾より
2.02.20	142833	岡本匡	入会	西区北堀江1-5-2 四ツ橋新興産ビル4F 中矢龍男税理士事務所	6532-1141	6532-1539	
2.03.04	129970	片岡力	転入	西区江戸堀2-1-1 江戸堀センタービルB1F	090-5164-2617		東より
2.03.24	143114	山本亮	入会	西区京町堀3-9-11-1401号	080-5330-5743		
2.04.23	143320	倉田浩宜	入会	西区鞆本町1-12-6 マツモト産業ビル8F 税理士法人亀岡合同総研	6445-1311	6445-1585	
2.04.23	143330	木村龍弥	入会	西区西本町1-11-1 本町セントラルハイツ605号室	6450-8105	6450-8106	
2.05.21	143475	西岡謙一郎	入会	西区西本町1-7-1 信濃橋FJビル6F 中尾好宏税理士事務所	6534-5806	050-3737-1403	
2.05.26	138075	羽柴哲	転入	西区京町堀1-4-16 センチュリービル8階 C&E税理士法人	6448-2282	6448-2040	吹田より
2.06.03	133366	谷口喜久雄	転入	西区西本町2-1-41 インテリクス西本町ビル7階	6531-6600	6531-6610	東淀川より
2.06.09	113506	小中弘幸	転入	西区立売堀3-6-6 税理士法人T-GAIA 大阪事務所	6532-2370	6532-2371	豊岡より
2.06.09	126215	織田三津雄	転入	西区北堀江1-5-2 四ツ橋新興産ビル12階11号室	080-5353-4069	6459-9878	東淀川より
2.06.30	120421	千代整了	転入	西区千代崎1-27-10-701	7162-7011	7162-7011	西宮より
2.06.30	124877	中口信勝	転入	西区新町1-2-9 日宝四ツ橋新町ビル5F 浦野充敏税理士事務所	6536-7560	6536-7561	天王寺より

◎転出・退会しました。お世話になりました。

転出日	登録番号	氏名	区分	事務所所在地	電話番号	FAX番号	備考
元.12.01	135245	船橋桂子	転出	宝塚市御殿山4-1-16	0797-24-1019		西宮へ
元.12.10	23535	鳥家豊	退会	西区西本町1-11-1-808号	6531-3214		死亡
元.12.13	138085	伊藤玲男	転出	大阪市中央区今橋1-7-3 ハヤシビル802			東へ
元.12.19	136546	池本貢	転出	堺市堺区海山町4丁165-40	072-238-0386		堺へ
元.12.24	121905	土井貴達	転出	大阪市中央区安土町3-2-14 アルファ税理士法人	6267-6700		東へ
元.12.24	127828	松崎孝泰	転出	大阪市中央区安土町3-2-14 アルファ税理士法人	6267-6700		東へ
2.01.07	132381	佐々木祐輔	転出	大阪市天王寺区小橋町12-2-314	7710-7900		天王寺へ
2.01.21	139984	三好智広	転出	神戸市中央区三宮町3-7-6 神戸元町ユニオンビル6階 税理士法人高橋資産会計事務所	078-335-2017		神戸へ
2.01.27	132770	松平久美	退会	西区南堀江2-5-14-803号	070-1537-7504		業務廃止
2.02.19	16873	山上和良	退会	西区江戸堀1-6-17-1405号	6441-0654		業務廃止
2.02.19	87974	福岡正明	退会	西区鞆本町1-10-4 税理士法人岡本事務所	6441-0233		業務廃止
2.03.31	52091	山脇茂樹	退会	西区江戸堀2-4-2	6441-5264		業務廃止
2.05.21	137205	竹信直樹	転出	三田市ゆりのき台6-24-78	080-2402-2480		兵庫へ
2.06.16	126364	西村穰	転出	大阪市中央区内本町1-2-8 TSKビル8階-2	4397-4554		東へ
2.07.01	86142	福井登	退会	西区江戸堀1-24-15-501号	6441-2871		業務廃止
2.07.29	139187	西川定幸	転出	枚方市東香里2-22-4	072-854-7421		枚方へ
2.07.30	130997	小林亮介	転出	芦屋市宮塚町6-5-508号			芦屋へ

7月31日現在 会員数 340名 法人会員数 30件



写真コーナー



▲ ハルカス（池田祐作 会員）



▲ カーズ（坂口宗春 会員）



▲ 宇奈月温泉の紅葉（高橋晃司 会員）



▲ 明石タコ釣り（長畑裕史 会員
茂見寛二 会員）

編集後記

コロナ禍で支部の活動が停止するなか、おおさか西を発行する必要はあるのだろうか。小学校の連絡帳や広告掲示板と同じなら、その必要はないのかもしれない。しかし、おおさか西は会員皆様のコミュニティであることをどこまでも貫く茂見寛二副支部長は、発行への強い意志を示された。たとえ、コラムが一つだけであっても、あるいは写真が一枚だけ掲載されたおおさか西であっても、変わらず皆様のお手元にお届けすることが、近畿税理士会西支部がコロナに屈しない決意を表しているものと強く確信する。

（坂口 宗春）