

お お さ か 西

発行所 近畿税理士会西支部 〒550-0021 大阪市西区川口2-7-6 公益社団法人 西納税協会内
発行人 山本 仁昭 編集人 茂見 寛二



小野市 ひまわり公園にて (長畑裕史 会員)

第38回支部定期総会



近畿税理士会西支部 第38回支部定期総会

平成30年6月7日(木)午後3時より、ホテルモン
トレ・グラスミア大阪において、第38回定期総会
を開催しました。

会員総数343名のうち出席者数は207名(うち
委任状出席者は144名)でした。

ご来賓に鈴木孝雄西税務署長、永淵亜矢子総務
課長、吉本利夫阪奈税協副理事長をお迎えし、田坂
隆司総務委員長の司会で開会されました。

支部長挨拶の後、議長選任が議場で諮られ、千葉
照夫会員が選任され総会の議事に入りました。

第1号議案(平成29年度事業報告書及び決算書
承認の件)について、各担当副支部長より要点説
明があり、続いて津國孝二支部監事より監査報告
がありました。

その後、質疑もなく議長は賛否を議場に諮り、
議案は異議なく原案どおり可決されました。

第2号議案(平成30年度事業計画案及び収支予
算案承認の件)については、総務担当の河井俊幸
副支部長より本年度の基本方針の説明、各担当副
支部長より要点説明がありました。

質疑応答の後、議長は賛否を議場に諮り、議案
は異議なく原案どおり可決されました。

第3号議案(支部役員選考委員選任の件)につ
いては、総務担当の河井俊幸副支部長から候補者
選出の経緯について説明がありました。

議長は執行部より提案された支部役員選考委員
候補者について議場に諮ったところ、異議なく可
決されました。

定期総会の後、恒例の意見交換会が開催され、
和気あいあいの交換会となりました。

(高杉 昌平)

目 次

第38回定期総会	(2)
西税務署長ごあいさつ	吉田 則幸(3)
西税務署転入幹部紹介	(4)
ソフトボール親善試合と懇親会	(5)
西税務署からのお知らせ	(6)
大阪府・大阪市からのお知らせ	(7)
天神祭	岡田 直樹(8)
委員会だより	
新入・転入オリエンテーション	(10)
研修会	(10)
租税教室	(12)
ゴルフ大会	(13)

うまいもんめぐり	門田 知也(13)
夏季講演会と意見交換会	(15)
新入・転入会員のご紹介	(15)
会員ひろば	
最近の私の趣味	岩本 大(16)
私の青春	植田 敏朗(16)
千葉いとこ会	千葉 照夫(17)
利尻岳登山記	丸尾 邦広(17)
委員会活動報告	(18)
会員の動き	(19)
編集後記	(19)
写真コーナー	(20)

ごあいさつ



西税務署長
よしだ のりゆき
吉田 則幸

略 歴	昭和34年生まれ 平成23年7月 東京局 調査第一部 特別国税調査官 平成25年7月 下京税務署 副署長 (総務・管運・徴収担当) 平成26年7月 田辺税務署 署長 平成27年7月 局 調査第二部 調査第4部門 統括国税調査官 平成29年7月 局 調査第一部 国際調査課 課長 平成30年7月 現職
-----	---

近畿税理士会西支部会員の先生方におかれましては、ますますご健勝にてご活躍のことと心よりお喜び申し上げます。

私は、この度の定期異動で、西税務署長を拝命いたしました吉田でございます。

西支部会員の先生方には、平素から税務行政の円滑な運営に関しまして、深いご理解と格別のご協力を賜り、厚くお礼申し上げます。

さて、最近の税務行政を取り巻く環境は、経済社会がますます国際化・複雑化する中、ICT・AI化が著しく進展するとともに、マイナンバー制度の導入や、来年10月の消費税率引上げ及び軽減税率制度の導入など大きく変化しており、納税者の皆様の行政に対する意識も大きく変化してきていると認識しております。

このような環境の下で、私どもの使命は、「納税者の自発的な納税義務の履行を適正かつ円滑に実現する」ことであり、この使命を果たすためには、「利便性の高い納税者サービスの充実」、「適正かつ公平な賦課及び徴収」を実現し、国民に信頼される税務行政に努めることが、何よりも重要であると考えております。

このためにも、納税者サービスの観点から、申告・納税を「簡単・便利・スムーズ」に行っていたり、ICTやマイナンバーなどを積極的に活用するなど、サービスの向上に一層努めてまいりたいと考えております。

特に、e-Taxについては、引き続き、納税者の皆様の利便性の向上と事務の簡素化・効率化を図るため、より一層の普及・定着に向けた取組みを行ってまいりたいと考えております。

しかし、e-Taxの普及・定着は、先生方のご協力なくして到底成し得るものではありません。是非とも、顧問先を含めたe-Taxの普及・定着に向け、より一層のご協力をお願いいたします。

次に、適正な賦課・徴収の観点については、適正な申告を行った納税者の皆様が不公平感を抱かないよう、適正かつ公平な賦課・徴収に努めることで信頼を築いていきたいと考えております。

また、今年の確定申告では、外部会場2年目となりましたが、2フロアで対応することになり、また確定申告期前の事前相談の期間が短縮されるなど、懸念材料もありましたが、先生方のお力添えもありまして、大きな混乱もなく、無事に終わることができたと聞いております。今年度も、周知・広報に積極的に取り組んでまいりたいと考えておりますので、西支部会員の先生方におかれましては、今後とも税務行政の良き理解者として、より一層のご支援を賜りますようよろしくお願い申し上げます。

終わりにになりましたが、先生方のご健勝とご事業のご繁栄、近畿税理士会西支部のますますのご発展を祈念しまして、着任のごあいさつとさせていただきます。



副署長
なか ひでゆき
中 秀之
留 任



副署長
みやもと りゅうへい
宮本 竜平
前任／東京局 課税第二部
法人課税課 課長補佐

西税務署転入幹部紹介



特別国税調査官(法人)

ひさち まさひろ
久地 正浩

前任/草津税務署
副署長



特別国税調査官(法人)

おかもと いさお
岡本 功

前任/局 調査第二部
調査第14部門
総括主査



個人1統括官

もりもと むねよし
森本 宗良

前任/舞鶴税務署
個人統括官



個人2統括官

はやま あきひろ
早山 明宏

前任/枚方税務署
資産第3統括官



特別国税調査官(法人)

いとう こういち
伊藤 浩一

前任/局 調査第一部
特別国税調査官
総括主査



特別国税調査官(法人)

こんどう としや
近藤 敏也

前任/局 査察部
査察第1部門
主査



連絡調整官(法人特官)

やました ともゆき
山下 智之

前任/洲本税務署
法人第1部門
総括上席



法人2統括官

たにぐち あきひろ
谷口 明広

前任/粉河税務署
法人第2統括官



法人3統括官

ますもと hitoshi
栴元 等

前任/西税務署
法人第5統括官



法人5統括官

のま しげお
野間 茂夫

前任/宮津税務署
法人統括官



法人7統括官

はらだ まこと
原田 真

前任/庁 課税部
法人課税課
調査企画係長



法人8統括官

かわぐち のぶこ
川口 信子

前任/門真税務署
法人第6統括官



国際税務専門官(法人)

ふじわら かずひこ
藤原 一彦

前任/岸和田税務署
法人第2統括官



連絡調整官(法人)

かない かずみ
金居 和美

前任/堺税務署
開発特官
上席

ソフトボール親善試合と懇親会

くに きよ かよこ
國 清 加代子



ソフトボールの球場に到着して、すぐに確認しなくなったことがあります。確かこの行事の参加申込書には、ソフトボール“親善”試合と書いてあったはず、ということです。と言いますのも、税務署チームはピッチャーの方をはじめ、明らかに普段から運動されている動きの方が多く、肩慣らしのピッチングを見るだけで、どこかの地区予選の試合会場にでも迷い込んだかのようでした。大変な行事に申し込んでしまったと不安になる中で、金子先生と私がピッチャーを務めることになりました。小学校以来にソフトボールに触り、みなさんの足を引っ張る自信しかありませんでしたが、少し投げたらきっと誰かと交代になるだろうと甘く考えておりました。届くか届かないかのボールを真ん中辺りに投げることは非常に難しく、奇跡的に投げられたと喜んだ次の瞬間には当然のように打たれました。親善試合のはずなのに、ちっとも親しみを感じません。このままアウトが取

れずに永遠に投げることになるかもと心配になりましたが、少し攻撃の手を緩めてくださった気配と、先生方の励ましとバックアップのおかげで、何とかアウトが3つになり交代することができました。既に腕がプルプルと震えていて、もう投げられないと思っていたのですが、金子先生が2イニング連続で黙々と投げておられるのを見て、反省して自分も頑張らないといけなかったと思いました。終わってみると、久しぶりに懐かしいスポーツを一生懸命することができて、非常に楽しかったです。

試合後は近くの中華料理店で懇親会でした。ピッチャーを務めたことをたくさん労っていただき、うれしかったです。研修会後の懇親会も楽しいですが、スポーツの後の懇親会は特に楽しく感じました。

またこのような機会があれば、是非参加してみたいと思います。



西税務署からのお知らせ

○ダイレクト納付のご利用のすすめ

ダイレクト納付は、金融機関や税務署の窓口に出向く必要がなく、自宅等のパソコンから即時又は納付日を指定して納付できる簡単で便利な電子納税の納付手段です。

申告・納付回数の多い消費税や毎月納付の源泉徴収義務者等の納税手続は、是非ダイレクト納付をご利用ください。

○納税証明書のオンライン請求のすすめ

納税証明書の交付申請は、便利なe-Taxをご利用ください。既にe-Taxをご利用の方は、納税証明書の交付請求をオンライン申請し、書面で受け取ることができます。

納税証明書をオンラインで事前に請求することで、税務署窓口において書面で請求するよりも、証明書発行までの待ち時間が短くなる上に、手数料も安く（400円→370円）なりますので、是非、ご利用ください。

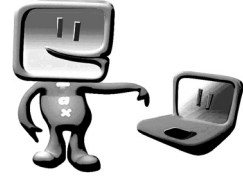

○クレジットカード納付について

パソコン・スマートフォン等から専用サイトにアクセスし、氏名や納付税目、クレジット情報等を入力いただくことで、24時間、国税の納付手続を行うことができます。

クレジットカード納付は事前の手続等は不要ですが、10,000円につき76円（消費税別）の決済手数料が発生します。

また、クレジットカード納付では、領収証書は発行されないため、必要な方は、最寄りの金融機関又は税務署の窓口で納付してください。

○改正法人税法等説明会の開催について

次の日程で平成30年度改正税法（法人税関係）説明会を開催いたします。

- ・日 時 平成30年10月15日(月) 14:00～16:00
- ・場 所 グランキューブ大阪（大阪国際会議場）5階 メインホール（大阪市北区中之島5-3-51）
- ※なお、改正法人税法等説明会の終了後、引き続き軽減税率制度説明会を開催いたします。
- （日時 平成30年10月15日(月) 16:00～16:40）

○決算期別説明会の開催について

次の日程で決算期別説明会を開催します。

〔7～9月決算法人〕

- ・日 時 平成30年9月13日(木) ①9:30～11:00 ②14:00～15:30
- ・場 所 公益社団法人西納税協会3階 会議室（大阪市西区川口2-7-6）
- ※なお、決算期別説明会の終了後、引き続き軽減税率制度説明会を開催いたします。
- （日時 平成30年9月13日(木) ①11:20～12:00 ②15:50～16:30）

〔10～12月決算法人〕

- ・日 時 平成30年12月6日(木) ①9:30～11:00 ②14:00～15:30
- ・場 所 公益社団法人西納税協会3階 会議室（大阪市西区川口2-7-6）
- ※なお、決算期別説明会の終了後、引き続き軽減税率制度説明会を開催いたします。
- （日時 平成30年12月6日(木) ①11:20～12:00 ②15:50～16:30）



○年末調整説明会の開催について

次の日程で、平成30年分年末調整説明会を開催します。

- ・日 時 平成30年11月20日(火) ①10:00～12:00 ②13:30～15:30
- ・場 所 グランキューブ大阪（大阪国際会議場）10階 会議室（大阪市北区中之島5-3-51）
- ※なお、年末調整説明会の終了後、引き続き軽減税率制度説明会を開催いたします。
- （日時 平成30年11月20日(火) ①12:00～12:40 ②15:30～16:10）

○租税教室の開催について

平成30年7月6日、大阪市立花乃井中学校の3年生約160人を対象に、近畿税理士会 西支部の小西達也税理士を講師とした、租税教室を開催しました。

当日は、お金と税金の関係など、ご自身で作成したパワーポイントを使用し、税金の仕組み等、分かりやすく解説をいただきました。

また、授業を終えて「税の大切さや、仕組みを学ぶことができてよかった。」等の、声が多数寄せられ、大変有意義な租税教室となりました。



大阪府からのお知らせ

個人住民税の特別徴収のお願い

大阪府と府内すべての市町村は平成30年度から個人住民税の特別徴収を徹底します。



©2014 大阪府もずやん

特別徴収制度のしくみ

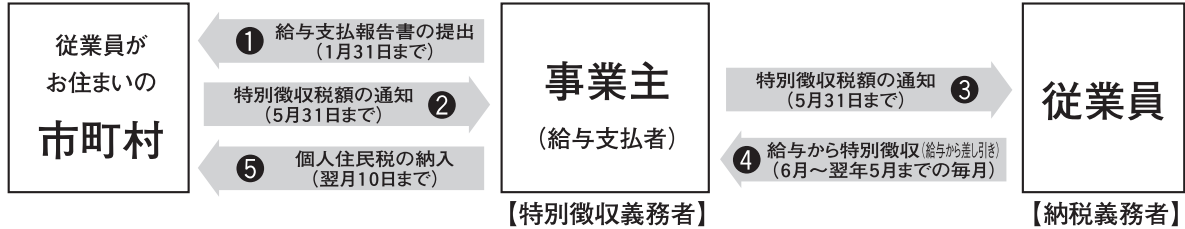

はじめよう！ 個人事業税の口座振替



©2014 大阪府もずやん

『口座振替』申込手続

「大阪府税預金口座振替依頼書兼大阪府税預金口座振替停止届(※)」に必要事項を記入し、預金通帳使用印鑑を押印のうえ、申し込んでください。お申込みから概ね3か月後の納付分から口座振替が開始されます。

※各府税事務所の窓口にも備え付けているほか、府税のホームページからもダウンロードできます。

[府税 口座振替関係申請書](#)

大阪市弁天町市税事務所からのお知らせ

市税の納付は、安全・確実・便利な口座振替をご利用ください。

【Web口座振替受付サービスのご案内】

パソコン・スマートフォン・タブレット端末から大阪市税の口座振替・自動払込の申込みができます。

- 【申込み可能な市税】** 個人市・府民税(普通徴収)、固定資産税・都市計画税(土地・家屋)、固定資産税(償却資産)
 - 【対応金融機関】** みずほ銀行、三菱UFJ銀行、三井住友銀行、りそな銀行、近畿大阪銀行、池田泉州銀行、大阪信用金庫、大阪シティ信用金庫、永和信用金庫、北おおさか信用金庫、ゆうちょ銀行
 - 【利用できる方】** 対応金融機関預貯金口座のキャッシュカードをお持ちの個人の方 (※法人口座での利用はできません)
- 詳しくは、大阪市ホームページをご覧ください。 [大阪市 市税 Web口座](#) [検索](#)

ネットでかんたん!!



納期限お知らせメール配信のご案内

大阪市メールマガジンに登録したパソコンや携帯電話に、大阪市税の納期限一週間前および前日に納期限をメールにてお知らせするサービスです。うっかり納付忘れを防止するためにも、ぜひご登録ください!!

- 【ご利用できる税目】** 個人市・府民税(普通徴収)、固定資産税・都市計画税
 - 【メールマガジン登録方法】** 大阪市ホームページ「大阪市メールマガジン会員募集!」のページからパソコン用、または携帯電話用の「納期限のお知らせ(個人市・府民税(普通徴収))」「納期限のお知らせ(固定資産税)」登録メールアドレスから登録を行ってください。
- [大阪市 メールマガジン](#) [検索](#)

【問い合わせ先】 船場法人市税事務所 収納管理グループ 06-4705-2931



おか だ なお き 樹
岡 田 直 樹

今回初めて、西支部の懇親会に参加させて頂きました。当日の雰囲気は参加者も多く、非常に活気のあるものだと感じました。西支部は、世代を超えて皆さん仲が良く、本音の意見等も飛び交い、勉強になると共に親しみやすさを感じる懇親会だと思いました。また、花火も綺麗で金子先生もお綺麗でとても楽しい時間を過ごせました。会に参加すると横の繋がりが出来ると共に、自分自身の視野が広がるので、今後の仕事にも活かせることもあると思えました。本当に良い機会だと思うので、今後も積極的に参加していきたいと思えます。



参加された皆様、中華料理を楽しみながらビルの高層階から観た花火はいかがでしたか？

「話が弾んで、あまり花火が観られなかった。」「夜景も花火も綺麗だった。」といった声も聞こえました。「中華料理は苦手だ。」という方もおられました…

女性陣の素敵な浴衣姿に夏祭り気分が一段と盛り上がり、下界(?)の雑踏と熱気とはかけ離れた快適な空間で花火を堪能していただけたのではないのでしょうか。

地元の人でもなかなかゆっくり見物する機会がなかった天神祭、花火ですが、この日ばかりはゆっくり夏祭りを楽しんでいただけたと思います。

冬の日帰り旅行、夏の企画も、だんだんネタがなくなってきました。会員の皆様方からの企画、情報をお待ちしております。

(厚生委員会)

西支部のみなさん、突然ですが・・・

介護の現実をご存知ですか？

もし介護が必要になっても公的介護保険料を支払っているから安心？
いいえ、要介護状態になっても、公的介護保険制度の対象外になる場合があります

公的介護保障制度は年齢・原因が限定！

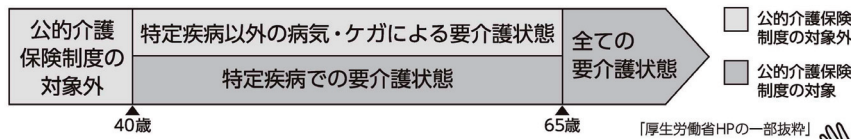

でも該当すれば現金がもらえるんでしょ？

いいえ、介護サービスは受けられますが、現金給付ではありません。
むしろ、サービスをうけるには自己負担分を払わなければなりません。

こんなにかかる！介護の費用

一時費用だけで

平均 **80万円** (自宅の増改築や介護用品の購入)

どのくらいの期間が必要？

介護期間

平均 **4年11ヵ月**

月々の費用

平均 **7.9万円** (公的介護保険サービスの自己負担費用を含む)



生命保険文化センター
「生命保険に関する全国実態調査」
平成27年度

要介護状態になった人の3割以上が「ある日突然」型です。(脳血管疾患や転倒・骨折など)
あなたやあなたの大切な家族に「ある日突然」が訪れたら・・・

介護の備えは日本税理士共済会の「団体介護保障」で！

加入資格/税理士本人と配偶者、親介護特約をつければ税理士本人の実父母も保障。

新規加入は70歳まで(継続更新は80歳まで)、親は85歳まで。

保障内容/要介護2以上で本人・配偶者400万円、親特約100万円の生活介護保険金。

加入者特典 日本税理士共済会の既加入会員には、「介護一時金100万円」が自動付帯。

**税理士
業界初!**

にちぜいきょうさい
日本税理士共済会

電話 (03)5740-0321 FAX (03)5740-0323

e-mail jim@zeirishikyosai.com

〒141-0032 東京都品川区大崎1丁目11番8号 日本税理士会館5F

詳しい資料のご請求・お問合せは、お気軽にお電話ください。ホームページはこちら → <http://www.zeirishikyosai.com>
日本税理士共済会は、公益財団法人日本税務研究センターが運営する「日税研通信ゼミ」を支援しています。



委員会だより



新入・転入会員オリエンテーション

7月18日法善寺浅草において新入・転入会員オリエンテーションを開催しました。山本支部長の歓迎の挨拶で始まり、副支部長からは各担当委員会活動の紹介や本会・支部の重点施策等の説明がされました。特に電子申告推進や36時間の研修受講達成が税理士会会員としての責務であることが説明され、綱紀事案として最近特に注目される「税理士業務処理簿」の作成についての説明がされました。

続いて大阪奈良税理士協同組合 高橋修司理事より組合活動や加入のご案内があり又、若手会員を正会員とする「葉月会」の活動について松本健司会長から紹介されました。

引き続き開催された懇親会では、はも料理を堪能しながら、大いに懇親を深めていただきました。参加された新入・転入会員の先生方がこれを機会に支部行事にご参加いただけるよう期待いたします。

なお、支部ではこの新入・転入会員オリエンテーションを原則年2回開催し、新入・転入会員先生には必ずご参加いただくこととしております。今回やむなくご参加いただけなかった先生方にも次回以降の新入・転入会員オリエンテーションにご参加いただきます。

参加人数 新入転入会員 3人
西支部役員 12人 合計 15人

第1回 支部研修会

平成30年4月13日(金)午後4時00分より大阪科学技術センター(西区鞆本町)において平成30年度第1回支部研修会を開催しました。

第一部は講師に日本政策金融公庫大阪西支店の梅本事業統轄と名越融資第二課長をお迎えし「公的融資の上手な使い方」をテーマにご講演を頂き、第二部は講師に大阪中小企業投資育成株式会社業務第4部の清水調査役をお迎えし「投資育成とその主な役割」と題してご講演を頂きました。

第一部では日本政策金融公庫の概要と融資審査のポイントをわかり易く説明して頂き、融資の申込手続きの流れも良く理解することができました。

第二部では経営承継の円滑化と後継者の育成並びに経営権の安定化と対外信用力の向上が投資育成の主な役割であり、我々税理士がその一端を担うことになる事も良く理解することができました。

日本政策金融公庫、大阪中小企業投資育成株式



会社の今後の益々のご発展をご期待申し上げます。

参加人数 西支部 28人 他支部 2人
合計 30人



第2回 支部研修会

平成30年5月21日(月)午後1時30分よりホテルモントレグラスミア大阪において、平成30年度第2回支部研修会を港支部との共催により開催しました。

講師に税理士の國田修平先生をお迎えし「平成30年度税制改正を中心に」と題してご講演を頂きました。

改正に至った経緯から、税制改正大綱の文面や省庁の図表などを多用して、わかりやすく解説して頂きました。

特に個人所得課税と資産課税関係については、具体的かつ重点的に解説していただき、良く理解することができました。

國田先生の今後の益々のご活躍をご期待申し上げます。

参加人数 西支部 70人 港支部 33人
合計 103人



第3回 支部研修会

平成30年6月7日(木)午前10時よりホテルモントレグラスミア大阪において、平成30年度第3回支部研修会を開催しました。

講師に税理士の佐藤善恵先生をお迎えし「国税及び地方税の裁決事例」と題してご講演を頂きました。

不服申立ての概論や審査請求の流れ、佐藤先生

が実際に携わった具体的事例を交えて、わかりやすく解説して頂きました。

裁決書の構造が、法的三段論法(大前提→小前提→結論)となっていることを意識すると事例が理解しやすくなるというアドバイスは大変有益でした。

佐藤先生の今後の益々のご活躍をご期待申し上げます。

参加人数 西支部 70人



第4回 支部研修会

平成30年7月17日(火)午後1時30分よりアートホテル大阪ベイタワーにおいて、平成30年度第4回支部研修会を開催しました。

講師に三菱UFJリサーチ&コンサルティング株式会社の藤井恵先生をお迎えし「海外出張・赴任にまつわる社会保険と税務」と題してご講演を頂きました。

藤井恵先生は多数の執筆、そして講演の実績がありということもあって、非常に説明が分かり易かったです。

時折、自身が執筆された書籍には載っていない事例もお話くださり、実務に携わる我々には非常に有意義な研修時間となりました。

いつもは書籍でしかお目にかかれない先生の声の聴けた今回の研修はとても貴重で価値のある内容でした。

藤井先生の今後の益々のご活躍をご期待申し上げます。

参加人数 西支部 43人 港支部 30人
他支部 5人 合計 78人



租税教室

こにし たつ や
小西達也

平成30年7月6日金曜日午後2時過ぎから45分間、花乃井中学校三年生を対象に、租税教室の講師を担当させていただきました。1学年総勢約160名が体育館に集まり、前方スクリーンに教材資料を投影させながら、講義を進めていきました。

税はお金ですので、お金の勉強をすることの意味から講義をスタートさせ、少しでも興味をもってもらえるように工夫しました。

「収入を得るためには、税金を支払わないといけない。」

「将来自分が損をしないために、お金の勉強をすべき。」

「自分の払った税金がどうなっていくのか興味を持とう。」

の3点を伝えるべく、税務署から提供されたパンフレットなどを使いながら、「なぜ税金を支払わ

ないといけないのか？」「国の財政をよくするには？」を考えていただきました。

体育館という場所の都合上、今回ディスカッションはしませんでした。少しでも話し合う時間を設けられたら、もっと理解が深まったのかなあと反省しました。

45分間はあっという間ですので、今回の反省を踏まえ、講義の組み立てや話す内容を工夫して、もっとブラッシュアップさせたいと思います。



「おおさか西」第100号記念 フォトコンテストを開催します。

- ①テーマ……風景、人物など全般（未発表作品に限る）
- ②募集期間……平成30年9月1日～平成31年3月31日
- ③結果発表……「おおさか西」第100号（平成31年5月号）紙面にて
- ④応募方法……郵送／〒550-0021 大阪市西区川口2-7-6

公益社団法人 西納税協会内 近畿税理士会西支部
メール／kouhou@kinzei-nishi.com

優秀作品には豪華景品を準備予定
※詳細は次号（平成31年1月号）にて

西支部ゴルフコンペ久々の優勝!!

いしい もとゆき
石井 基行

去る7月18日尾本先生から電話があり、何事かなと思ひ受話器を取ると、先生！支部のゴルフコンペ優勝おめでとうございます。早速ですが支部会報にコンペ優勝記お願いしますとの事。ハイハイ解りましたと返事をしたのはいいけれど、優勝すると副賞として広報委員会より原稿依頼があることをすっかり忘れていました。開催されたのは一か月以上前の6月5日で、当日のことは記憶が少し薄れています。最近とみに物忘れが激しくて、私と同年代の先生は注意してください。

さて本題の優勝記ですが、ゴルフ場は前年度覇者山本支部長のホームコース北六甲カントリークラブ東コース、プロのトーナメントも開催されるチャンピオンコースです。当日は安藤先生の車に松元先生と一緒に同乗させて頂き楽々とゴルフ場へ。安藤先生有難うございました。天気は曇りで何とか雨も降らずにまずまずのコンディション。同伴競技者は、鳩間先生、長畑先生とでいざスタート。スタートしたのはいいけれど、前の組がなかなか進まない、日頃からせっかちな私は、キャディーさんに前の組プレーが遅いねと話しかけると、平日コンペのクラブ競技で前の組が最終組、皆さん慎重にプレーされるので遅れ気味ですととの事。3ホール進むのに約1時間。

これでは今日はラウンドするのに何時間が掛かるやら、とりあえずイライラせず前の組についていけばいいやと思ひ、普段よりゆっくと無理な、そして無謀なプレーをせず、ボギーペースで回ろうと思ったのが結果オーライ。幸運にハンディキャップもたくさん頂き優勝する事が出来ました。

これからも体力が続く限り、無謀なプレーも時にはしつつゴルフを楽しみたいと思ひます。

当日一緒にプレーして頂いた鳩間、長畑両先生方、楽しいラウンド有難うございました。また、コンペ開催にあたりいろいろとお世話頂いた厚生委員会の先生方、有難うございました。



【店名他】

おでん酒場 あづまや
地下鉄肥後橋駅8・9番出口よりすぐ
大阪市西区江戸堀1-16-1
営業時間：お昼ご飯／11:30～13:30
よる／17:30～23:00
(ラストオーダー22:30)

定休日：土・日・祝

【紹介者】 門田 知也会員

【おすすめメニュー】

お昼のメニューは3つになります。取材日の日替わり定食は、カレーの煮つけに刺身と純和風でした。おでん定食は好きな4品を選べる定食となっています。どちらのランチメニューも注文した事がありますが、素材の味が良く出ていて非常に美味しいです。また、店主にお願いし夜のメニューも出していただきました。よく帰り道に横を通るのですが、夜はいつも満員で賑わっています。おススメは焼酎。メニューは写真のとおりになります。場所は元肥後橋商店街通りですので、肥後橋駅出てすぐになります。

焼酎好きの方は行って見ては如何でしょうか？

うまいもんめぐり



あなたのお勧めのお店をご紹介します。

税理士(法人)事務所・関与先繁栄のパートナー!
仕事やプライベートに使う便利な組合員特典!



提携企業をご利用ください!

税理士業務関連

報酬自動支払制度・OA機器・
人材派遣・オフィス家具・印鑑・
ゴム印・名刺・書類溶解処理 など

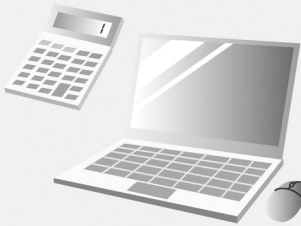

不動産業務関連

売買・増改築・リフォーム・仲介・
情報・鑑定・評価 など



共済・損害保険関連

小規模企業共済・セーフティ共済・
中退共・自動車保険・火災保険・
海外旅行保険 など



生活関連

衣料品・生活雑貨・セキュリティ・
葬儀請負・人間ドック・
PET検診 など



レクリエーション関連

国内外バックツアー・
温泉旅館宿泊・
観劇チケット など



ゴルフ関連

ゴルファーズ保険・ゴルフ会員権売買・
プレー料金の割引

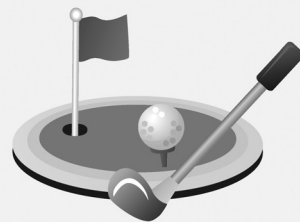

カーライフ関連

カーリース・中古車査定買取



web販売

書籍・電化製品・筆記用具 など



その他

クレジットカード・ローン・資格取得・
太陽光発電設置工事 など



大阪・奈良税理士協同組合

現在約80社の企業と提携しています



ご利用のしおりをご覧ください

夏季講演会と意見交換会

8月8日(水)午後5時よりシティプラザ大阪において、恒例の夏季講演会と意見交換会が開催されました。

第1部講演会では講師として西税務署長吉田則幸様をお招きし、「税のよもやま話」と題してご講演いただきました。

大阪国税局・調査部の勤務が長く直前は国際調査課長であったことからか、最近の国際課税の流れについて、「ベップスプロジェクト」や租税条約に基づく「情報交換」特に当局間合意のなされた82か国・地域から自動的に口座情報がやってくるなどを話されました。更に一気に過去にタイムスリップして税のはじめとされる「大宝律令」と飛鳥の関係にお話が及び、プロジェクターにご自身が撮影された奈良の遺跡と風景を映し出して話されました。



講演後に綱紀監察協議会を開催し、西税務署総務課長永淵亜矢子様にご名義貸し行為の禁止などのお話をさせていただきました。

第2部の意見交換会は、吉田署長をはじめ西税務署幹部の方々、公益社団法人西納税協会から山崎義彰専務理事をご来賓としてお招きしました。

支部長挨拶そしてご来賓を代表して吉田署長にご挨拶いただいた後、中秀之副署長の乾杯により意見交換会が始まりました。終始おだやかで和気あいあいとした雰囲気の中で、あちらこちらで懇談の花が咲くなど活気あふれる意見交換がなされて友好を深めました。

名残惜しさを感じながらも石井基行相談役の中締めによりお開きとなりましたが、多くの若手会員や女性会員もご参加いただき、今後の支部活動に期待を抱かせる意見交換会でした。



新入・転入会員です、よろしくお願ひします。



氏名 **にし ぜき ゆう ま**
西 関 悠 真
生年月日 昭和62年12月3日
出身地 大阪府
血液型 A型
事務所 西区西本町2-1-41
インテリンクス西本町ビル2F
聖光税理士法人
TEL 06-6541-6868

趣味 海釣り、スノーボード
信条 雨垂れ石を穿つ
一言 全てにおいて新人です。一步一步、着実に前進して行きたいと思ひます。どうぞ宜しくお願ひします。



氏名 **すぎ さわ ゆう いち**
杉 澤 雄 一
生年月日 昭和60年5月6日
出身地 大阪府
血液型 AB型
事務所 西区立売堀5-8-26
杉澤章嘉税理士事務所
TEL 06-6531-2676

経歴 甲南大学経営学部卒業
趣味 ルアーフィッシング
信条 一途一心
一言 この度入会致しました杉澤雄一と申します。諸先輩方との交流を通じて、一つでも多くのことを学びたいと思ひます。ご指導よろしくお願ひ致します。

会員の声

最近の私の趣味

— * — * — * — * — * — * —

いわもと だい
岩 本 大



かれこれ30年ぶりに海釣りを再開することになりました。子供の頃、父とよく海釣りに行っておりましたがまさかそれを再開することになるとは本当に奇遇であります。『父』は『顧問先の社長』へと変わりましたが。

毎月1回、社長から釣りへの誘いが入ります。場所は和歌山の白浜、海釣りでも『海上釣り堀』であります。港から船で湾を走り、沖合にある海上のいかだを目指します。海上釣り堀は海上のいかだを組み合わせて『いけす』ができています。いけすにはいろいろな魚、すなわち鯛・シマアジ・クロダイ・グレ・ハマチ・メジロ・カンパチ・鱈他、季節によりマハタ・クエ等も入っております。

- 初回はシマアジ3匹・鯛2匹。
- 二回目は鯛8匹。
- 三回目はメジロ1匹
- 四回目～数回は『ぼうず』でした。

初回・二回目は何もわからないまま釣っておりましたが、『いけす』には魚はいるので釣れないとおかしいと思っていました。が、三回目から少なくなり四回目・五回目はぼうずとなってまったく釣れないのです。天気・温度・潮の流れが微妙に影響、棚（魚の泳いでいる深さ）や餌（何種類も）を変えながら調整しないとイケません。

調整しても同行者全員『ぼうず』の日もありました。釣りも本当に難しいなあと感じ入った次第です。



が、白浜の温かい太陽と彼方まで広がる海の水平線を見てゆっくり釣りをしながら過ごしていると日々の忙しさの雑念から解放されて心穏やかに過ごすことができます。『海』そして『釣り』、この機会をいただきました顧問先の社長には本当に感謝しております。

『ありがとうございます。』

私の青春

— * — * — * — * — * — * —

うえだ とし お
植 田 敏 朗



ここ数日気温が36度を超える日が続いています。このような暑い夏の日には、高校時代の柔道部の夏の強化合宿を思い出します。私は、福井県の出身ですが、当時8月上旬に、2泊3日で行われ参加者は、県内の高校の柔道部員、福井工業大学の柔道部員そして機動隊員です。高校生の強化の為に、大学生と機動隊員も参加するのです。合宿は、超ハードなものでした。柔道は、立技と寝技があります。練習では、立技は、乱取りを行います。乱取りとは、互いに技をかける事です。乱取りでは、まず10名が選ばれて前に立ちます。その選ばれた人と対戦したい人は、一列に並びます。参加は、全員で100名を超えますので、選ばれた10名以外の90名が、1人に対して9名程度が待つ事になります。乱取りは一本4分です。選ばれた人は、連続して乱取りを4分の10本行います。40分間連続して乱取りをしていると7人目ぐらいから、自分が何をしているのか分からない状態となり、気力のみで、10本を乗り越える事になります。この乱取りが終わりますと、次に待っているのは寝技です。寝技は抑込技、絞め技そして関節技があります。寝技は1本3分で10本連続で行います。私は寝技は、苦手でした。特に絞め技が一番嫌いでした。絞め技は相手を失神させる技です。「落ちる」とは、失神した状態を言います。高校生同士



では実力差があまり無いのですが、大学生や機動隊員と対戦する時は、乱取り後の状態で寝技をしますとこの絞め技をきめられてしまいます。この合宿では、自分の気力と体力が限界に達してました。先輩より、自分の限界を超えてからが本当に強くなれるんだと言われた事をその時感じてました。社会人となった現在においてもこの時に体験した事は大切な財産となっております。暑い夏の日には、あの夏の強化合宿を思い出します。

千葉いとこ会

— * — * — * — * — * — * —
ち ば て る お
千 葉 照 夫



7月8日緑地公園駅前で兄姉妹5人を拾い6人で一路福井あわら温泉へ出発。今年は福井が幹事当番の年。午後4時旅館に着くと既に全員が到着していました。今年は例年に比べ18人と少人数。1年ぶりの再会です。

2001年に大阪万博公園に集合して以来毎年7月に開催して今年で18回目。その間途切れることなく「千葉いとこ会」で皆が集合しています。1回目は私が発起人幹事で始まりその後は福井と大阪の交互の幹事当番1泊2日の懐かしくも楽しい会合。ちなみに大阪はいつの間にか常に私が幹事をするようになっていました。一日目は皆で近況報告雑談会、温泉に入って夕食を食べその後一部屋に集まって持ち寄った田舎の幸や乾き物を食べお酒を少し飲み、当日欠席者の近況等を報告し夜が更けます。二日目は午前観光し昼食を皆で一緒に食べて解散。平均年齢は73~4才でしょうか86才を最高齢に62才まで正に敬老会です。でもいくつになっても「~ちゃん」と少年少女時代のまま。私は小学生・中学生時には夏休みには毎年福井の小川で魚釣りや水浴び山では虫取りをした頃のことを懐かしく蘇り少年に戻れます。

父は福井県勝山の出身の9人兄弟で、いとこの人数は27人でしたが2015年に1人が他界、現在は26人の会です。大阪に14人福井に8人奈良に1人三重1人東京1人広島1人在住。幹事の苦勞としては二日目午前の観光場所をどこにするか。昼食は22~3人が一堂に食べる場所の確保。もう既に年金生活者ばかりなので予算的に厳しいのもネック。今後の悩みは皆が車で乗りあって大阪から福井、福井から大阪へと移動する高齢者運転なので交通事故リスクが高まるのではと今年の雑談の中心話

題。そろそろ継続が危ぶまれる時期にさしかかってきました。さあ来年大阪当番、どうしようかな？と今から悩んでおります。



利尻岳登山記

— * — * — * — * — * — * —
ま る お く に ひ ろ
丸 尾 邦 広



東の空が少し明るくなってきた。ヘッドライトはまだ消せない。周りの木々は低くなり草原の急坂の向こうに山頂が見える。やや平坦になり4時過ぎ避難小屋にて御来光。北の朝は早い。歩き始めて3時間40分。

早朝から歩き出すのは、百名山も残りわずかとなった塩見岳（鳥倉林道から往復15時間）日帰り以来、癖になっている。

9合目から最後の胸突き八丁を越えて、5時20分利尻山頂。天空は深い青。360度の展望を独り占め。昨年登った大雪山の山並が、雲海の上に黒々と横たわっている。

北東方向には、利尻岳の影が海上に三角形を作っている。その右手には、利尻島とは対照的に平べったい礼文島。花の島で有名な礼文。次は観光で入りたい。

屋久島宮之浦岳から見た種子島とよく似ている。北と南で似た景色があるもんだ。

リンゴと菓子パン、ソーセージを丸かじり。

風もないのに、ろうそく岩あたりから、ビュー



ビュー音がする。形はつばめ、大きさは2倍以上、数メートル先を飛び回るので、大きな音になる。初めて見る鳥だ。渡り鳥だろうか。

自宅を出たのが7月27日、舞鶴港を深夜出航、28日21時小樽下船、29日早朝稚内港、車駐車。9時に利尻鴛泊港。野営場テント泊。3日目にして、97座目の利尻岳に登頂でき感無量。健康のバロメータでもあり、まだやれると自信がわく。

下山も快適で、利尻北麓野営場に戻ったのは、9時。水場で汗を流し14時のフェリーまで、テントでタイマーをかけて仮眠。木陰に張ったテント内をさわやかな風が通り抜ける。

早目に鴛泊港に到着。野営場からは炎天下のただらとしたアスファルトの下り坂。海に向かって下るので景色はいいが、暑い、汗が噴き出る。

港手前の標高92mのペシ岬展望台へ。さすがに足が重い。ここからの利尻岳は絶景。紺碧の海と

新緑の緑が美しい。

フェリー乗り場で、知人が歩いてくる。後に女性が見える。若い女性なら声かけるのはやめよう。振り向いて何か女性に話しかけている。女性の顔が見えた。

「丸尾です。〇〇さんですよ。ご無沙汰しています。」

「丸ちゃん、そんな格好してどこ行くん。」

「山から下りてきたんです。次はトムラウシに向かいます。まさか、こんなところで逢うとはびっくりしました。」

お互いの旅の安全を祈って私は乗船。先輩御夫婦は礼文から利尻に、その後は東北のねぶた祭りなどをみてゆっくり大阪に戻るとか。リッチな旅行。いつか、私もしてみたい。

さあ、次は、トムラウシだ。

委員会活動報告

(平成30年4月～平成30年7月)

総務委員会

- 4. 2 第1回正副支部長委員長会
- 4. 6 第2回正副支部長委員長会
- 4. 20 第1回役員会
- 4. 20 第1回相談役会
- 5. 11 第38回支部定期総会議案書発送
- 6. 7 第38回支部定期総会
- 7. 18 新入・転入会員オリエンテーション
- 4月～7月 西税務署玄関前の会員名札版の整備

財務委員会

- 5. 11 平成30年度支部会費納入のお願い文書発送
- 5. 17 平成29年度税務支援に関する謝金振込
- 4月～7月 支部会費納入状況の確認と未納者に対する督促

研修委員会

- 4. 13 第1回支部研修会
- 5. 21 第2回支部研修会
- 6. 7 第3回支部研修会
- 6. 11 研修図書配付
- 7. 17 第4回支部研修会

綱紀監察委員会

- 6. 7 綱紀監察協議会の開催

広報委員会

- 4. 3 支部会報第97号の原稿収集と紙面割付
- 4. 12 支部会報第97号の校正
- 4. 20 支部会報第97号の再校正
- 5. 11 支部会報第97号の発行
- 7. 3 支部会報第98号の紙面構成と原稿依頼
- 7. 10 号外号の発行

厚生委員会

- 5. 9 西税務署とのソフトボール親善試合
(松島公園グラウンド)
- 6. 5 支部ゴルフ大会
(北六甲カントリー倶楽部)
- 7. 25 夏の懇親会 (東天紅)

税務支援対策委員会

- 4. 25 支部税対担当者会議
- 6. 25 所得税青色記帳指導三者打合せ

情報化対策委員会

- 4. 5 「クラウド会計の実機研修会」
- 4月～7月 支部ホームページ及び会員名簿の更新

会員の動き

平成30年4月1日～平成30年7月31日

◎新入・転入しました。よろしくお願ひします。

入会日	登録番号	氏名	区分	事務所所在地	電話番号	FAX番号	備考
30.05.11	130173	納谷拓也	転入	西区南堀江3-12-19-902号 AXISシャトー西長堀	080-5307-4292	-	東より
30.05.24	138070	西関悠真	入会	西区西本町2-1-41 聖光税理士法人	6541-6868	6541-6899	
30.05.24	138083	宮脇哲	入会	西区北堀江2-1-11 久我ビル10階 税理士法人Brain Trust	6535-6666	6535-6663	
30.05.24	138085	伊藤玲男	入会	西区北堀江1-1-3 四ツ橋日生ビル別館5A号室	6586-9109	6586-9129	
30.06.27	138285	杉澤雄一	入会	西区立売堀5-8-26 杉澤章嘉税理士事務所	6531-2676	6541-8574	
30.06.27	90280	須山健	転入	西区西本町1-3-15 大阪建大ビル4F	6534-5116	6534-5117	南より
30.07.04	128958	森内茂之	転入	西区京町堀2-4-1-1907号	6444-6295	6444-6295	南より
30.07.18	120734	酒井英昭	転入	西区阿波座1-7-12 東新ビル6階603号室	6534-7421	6534-7425	東成より
30.07.25	138476	足立清	入会	西区京町堀3-3-15 ユーハイツ京町堀203号	4256-8885	4256-8885	
30.07.25	138495	新免秀樹	入会	西区北堀江1-1-4 長堀新興産ビル3F-A号 田路嘉隆税理士事務所	6556-6578	6556-6536	
30.07.28	59003	高瀬智亨	転入	西区江戸堀1-25-29 江戸堀KNビル301号 税理士法人フォルテシア大阪	6225-2775	6225-2770	東より

◎転出・退会しました。お世話になりました。

転出日	登録番号	氏名	区分	事務所所在地	電話番号	FAX番号	備考
30.04.01	87012	北川啓三	退会	西区西本町1-13-38 西本町新興産ビル8F	6534-1516		業務廃止
30.04.02	127220	中西昭博	転出	中央区瓦町4-3-14 御堂アーバンライフ614	6484-6130		東へ
30.04.04	135403	河地孝明	転出	北区梅田1-11-4-1111号 大阪駅前第4ビル11F 税理士法人トップ財務プロジェクト	4796-7771		北へ
30.04.06	100600	宇佐美貴史	退会	西区立売堀3-7-11	6536-5420		業務廃止
30.04.12	74069	今福博幸	転出	中央区南船場2-10-12 砂糖会館ビル3階	9241-2010		南へ
30.04.12	132379	川端優紀	転出	淀川区宮原1-19-23 ステュディオ新御堂ビル921号	6210-6603		東淀川へ
30.04.24	137196	田坂和之	転出	西宮市松下町2-18 税理士法人ライトニング 兵庫事務所	0798-38-1138		西宮へ
30.05.04	19511	藤原忠義	退会	西区阿波座1-4-4 野村不動産四ツ橋ビル8F TFG税理士法人	6538-0872		死亡
30.05.07	91898	橋本康輔	転出	中央区平野町1-5-9 井上ビル5階			東へ
30.05.14	87725	市谷輝英	転出	中央区北久宝寺町2-6-10-204	4256-2575		東へ
30.06.04	135606	片岡貢	転出	中央区南船場2-2-2-205号	6262-2235		南へ
30.06.30	131217	大形和久	転出	阿倍野区文の里4-19-20 上西史人税理士事務所	7896-0102		阿倍野へ
30.07.02	34693	伊丹章	転出	奈良市中山町西4-535-420	0742-46-3854		奈良へ
30.07.20	125423	八杉雅喜	転出	中央区上汐2-5-24 税理士法人日下会計事務所	6764-0845		南へ
30.07.30	68387	新岡くに	退会	西区本田4-11-11-502	6583-5554		業務廃止

7月31日現在 会員数 349名 法人会員数 27件

編集後記

猛暑の夏が過ぎましたが、まだまだ暑い日が続きます、会員の皆様には、くれぐれも無理などなさらずご自愛ください。

大阪北部地震・平成30年7月豪雨で被災された方々には、心よりお見舞い申し上げますとともに、一刻も早くの復興をお祈り申し上げます。

4年に1度のサッカーの祭典、W杯もフランスの優勝、日本代表もベスト16と大いに盛り上がりました。

税理士業界も、2019年10月1日より予定される消費税率10%・軽減税率適用により複雑な取引に対処する必要があります。

「おおさか西」は会員交流の場です。原稿・写真等ご投稿をお願いします。(尾本 美恵子)



写真コーナー



▲天神祭 花火 (高杉昌平 会員)



▲茜色の夕景(天神祭の夕) (長畑裕史 会員)



◀ 明石海峡大橋
(門田知也 会員)



ソフトボール親善試合▶
(池田祐作 会員)